

ÍNDICE DE PRECIOS AL CONSUMIDOR

**VIEDMA
(IPC)**



INFORME ANUAL 2019



**Dirección de
Estadística
y Censos**

RN
RÍO NEGRO

**SECRETARÍA DE
DESARROLLO ECONÓMICO**

Indice de Precios al Consumidor
Viedma, IPC
Anual 2019

Dirección de Estadística y Censos Río Negro (DEyCRN)

Gobierno de la Provincia de Río Negro
Ministerio de Economía de la Provincia de Río Negro
Secretaría de Desarrollo Económico

Esta publicación ha sido realizada por la Dirección de Estadística y Censos de la Provincia de Río Negro a través del análisis de la Lic. Melisa Vachelli en conjunto con la Sra. Susana Celis (Responsable IPC Viedma), con el aporte técnico de la Téc. Ivana Valsecchi (Relevadora), la Sra. Teresa Muñoz (Ingresadora) y el Lic. Javier Balda (Procesamiento Informático)



Libro de edición argentina



Esta publicación utiliza una licencia Creative Commons. Se permite su reproducción con atribuciones de la fuente

Responsable de la edición: Lic. Luciano Truchi
Directora de la publicación: Lic. Melisa A. Vacchelli
Producción Editorial: D.G. Sergio Dario Haidt

Viedma, Río Negro, febrero de 2020

Publicaciones de DEyCRN

Las publicaciones editadas por la Dirección de Estadística y Censos pueden ser consultadas en:
estadisticaycensos.rionegro.gov.ar

Teléfonos: (02920) 420421 / (02920) 428550
Álvaro Barros 855 - Viedma (8500) Río Negro



PROVINCIA DE RÍO NEGRO
MINISTERIO DE ECONOMÍA
SECRETARÍA DE PLANIFICACIÓN Y DESARROLLO PRODUCTIVO
DIRECCIÓN DE ESTADÍSTICA Y CENSOS

Gobernadora
Lic. Arabela Carreras

Vicegobernador
Cdor. Alejandro Palmieri

Ministro de Economía
Cdor. Luis Vaisberg

Secretario de Desarrollo Económico
Ing. Carlos Andrés Barresi

Director de Estadística y Censos
Lic. Luciano Truchi



ÍNDICE

Introducción	1
Evolución año 2019	2
Comparación geográfica	4
Análisis por rubros y sub-rubros	5
Conclusiones	7
Anexo	8



INTRODUCCIÓN

El Índice de Precios al Consumidor en la ciudad de Viedma es un indicador que mide los cambios de precios de un grupo de bienes y servicios que representan el consumo de la población. En el cálculo se considera un total de 100 artículos y se observan los precios de ese grupo de bienes y servicios en el momento de comenzar el estudio. Los precios de ese momento son considerados “la base” del índice (1980= 100). A partir de ese momento se realiza el seguimiento de los precios de todos los productos mes a mes. De esa observación, y de la comparación de los últimos precios observados con los precios de la base, se obtiene el Índice de Precios al Consumidor.

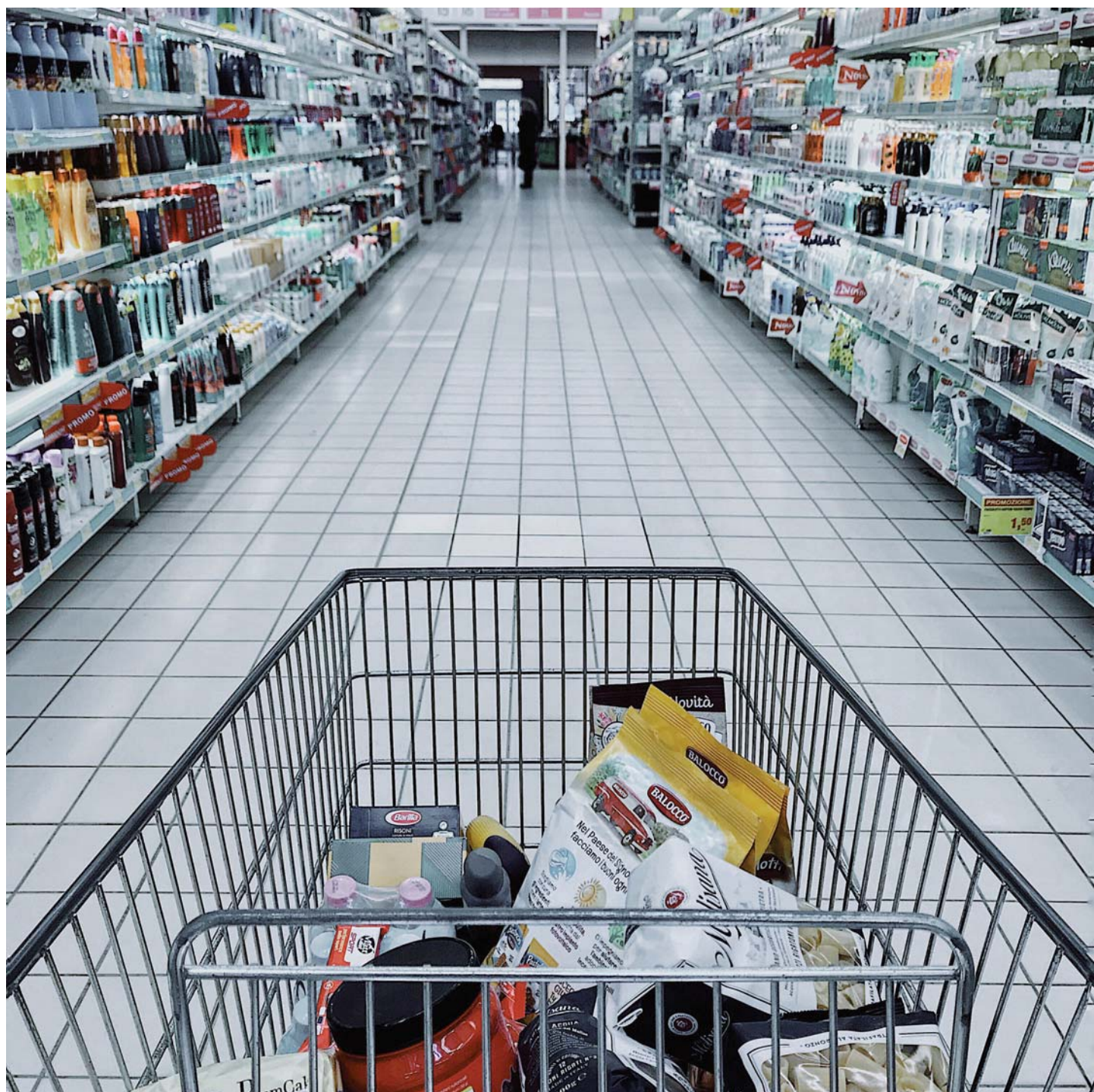



Dirección de
Estadística
y Censos



SECRETARÍA DE
DESARROLLO ECONÓMICO

ÍNDICE DE PRECIOS AL CONSUMIDOR

VIEDMA (IPC)

INFORME ANUAL 2019

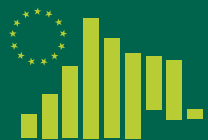

Evolución Año 2019

Durante el año 2019 el comportamiento de los precios ha sido oscilante, mostrando una leve desaceleración hacia mediados de año, y volviendo a la tendencia en los últimos meses. La magnitud de los incrementos ha sido amplia, siendo el valor mínimo el ocurrido en enero (1,92%), y el máximo el acontecido en septiembre (5,93%). El valor anualizado arrojó un resultado final de 55,04% de incremento promedio del IPC en Viedma, tal como se puede observar en el cuadro n°1.

Cuadro N° 1: Variación de IPC Viedma. Valores mensuales, trimestrales, semestrales y anual.

Mes / Año	Variación			
	Mensual	Trimestral	Semestral	Anual
Enero	1,92	10,02	22,47	55,04
Febrero	4,10			
Marzo	3,70			
Abril	3,72	11,32		
Mayo	4,50			
Junio	2,71			
Julio	2,34	13,29	26,59	
Agosto	4,49			
Septiembre	5,93			
Octubre	3,84	11,75		
Noviembre	4,77			
Diciembre	2,72			

Fuente: Elaboración propia - DEyC de Río Negro

Una variable influyente en el índice de precios al consumidor es el valor del tipo de cambio del dólar en la economía local, ya que el mismo influye en muchos productos consumidos habitualmente, especialmente de aquellos transables cuyo precio es determinado por el mercado internacional.

De acuerdo a lo esperado, las dos series tienen un comportamiento similar a lo largo del año, aunque con distintas magnitudes. Durante los meses de junio y julio se observó una caída en el tipo de cambio promedio, y una desaceleración en el IPC-Viedma. Durante agosto y septiembre ocurrió lo inverso: un fuerte aumento del tipo de cambio y el consecuente aumento en el indicador de precios locales.

Gráfico N° 1: Variación IPC Viedma y tipo de cambio minorista – Año 2019.

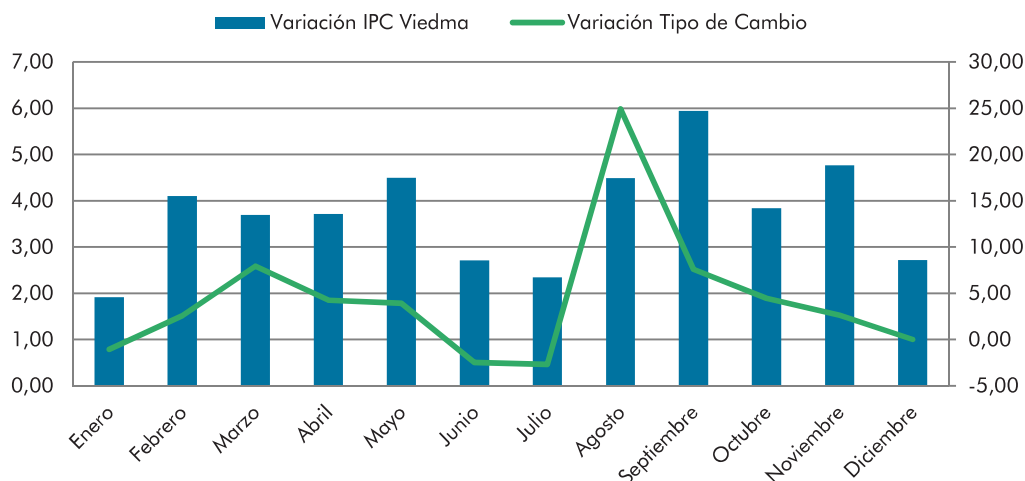

Fuente: Elaboración propia - DEyC de Río Negro



Un análisis comparativo del comportamiento de los precios del 2018 contra el 2019 refleja la diferencia entre ambos periodos (ver gráfico n°1). Mientras que durante 2018 los incrementos del IPC tuvieron un crecimiento impulsado principalmente en los meses de abril (4,09%), septiembre (5,66%), octubre (9,47%) y noviembre (4,96%), en 2019 se perciben dos periodos de crecimiento más elevado: febrero-mayo y agosto-noviembre. Esta diferencia hace que la tendencia del 2019 se vea más lineal, sin movimientos bruscos a lo largo del año, a diferencia del año anterior en que se observa una aceleración a partir de agosto.

Gráfico N° 2: IPC Viedma – Variación mensual y acumulada anual, 2018 y 2019.

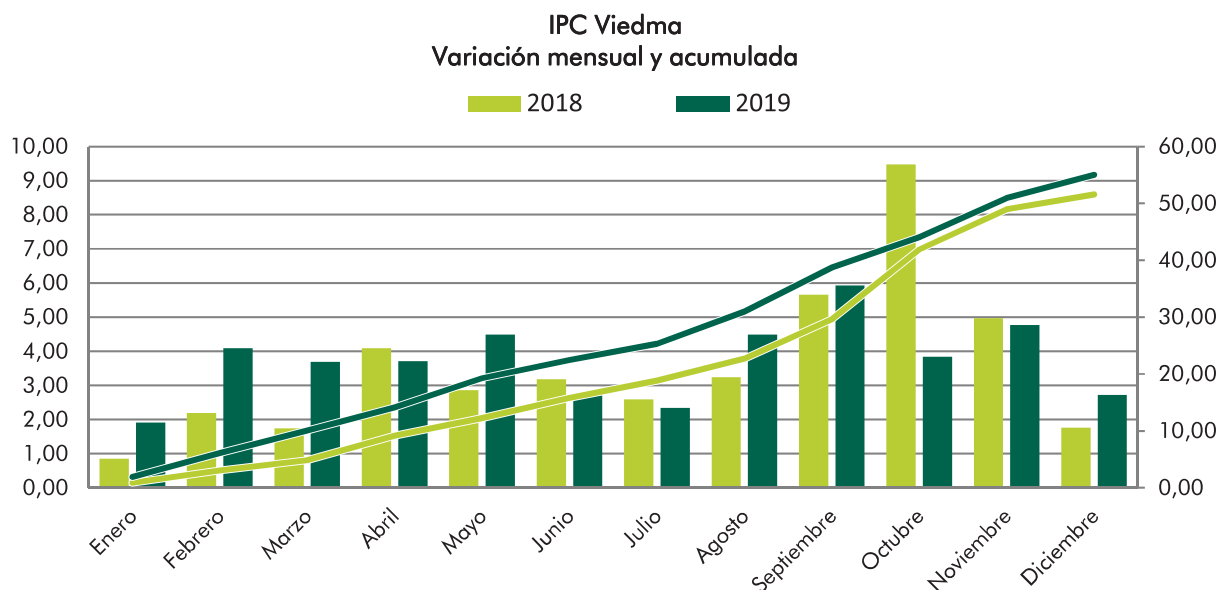

Fuente: Elaboración propia - DEyC de Río Negro

Si se extiende el análisis a los últimos 10 años (gráfico n°2), el 2019 presenta el máximo valor alcanzado, seguido inmediatamente por el 2018 (51,56%), mientras que el valor promedio para dicho periodo es de 34,10%.

Gráfico N° 3: IPC Viedma Autoponderado – Variación anual, últimos 10 años.

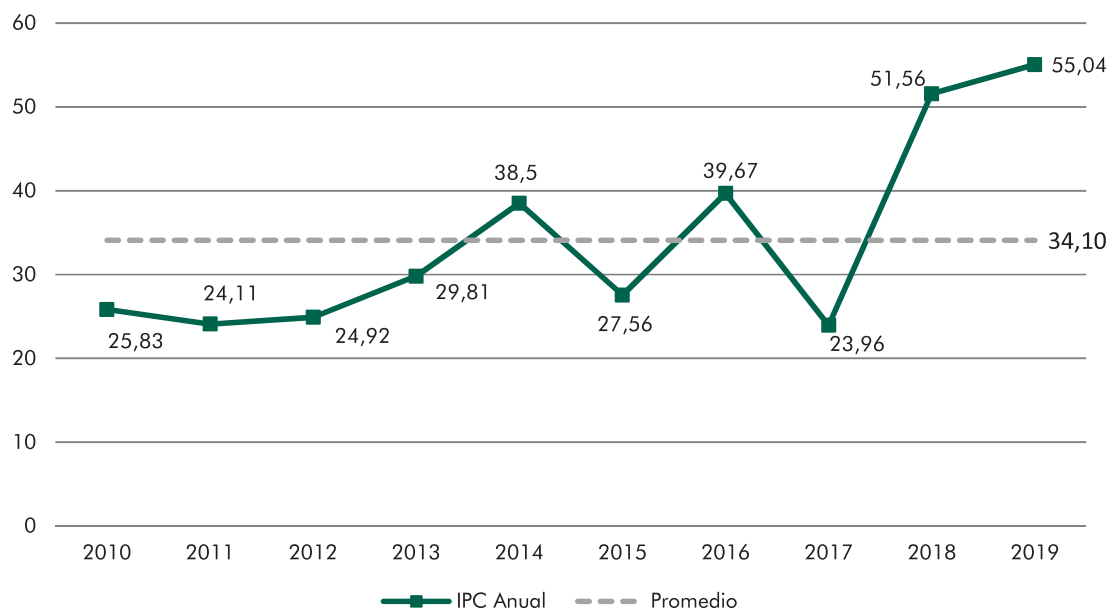



Comparación Geográfica

El IPC Viedma no es comparable de manera lineal con el IPC que publica periódicamente el INDEC, dado que la metodología aplicada en cada uno de ellos es distinta. Mientras que el IPC elaborado por el INDEC otorga diversas ponderaciones a cada producto que compone la canasta de bienes y servicios, el elaborado para la localidad de Viedma es autoponderado, es decir, otorga igual ponderación a cada uno de los 100 productos y servicios relevados. Así mismo, el IPC INDEC se produce con precios relevados de 39 aglomerados de todo el país, siendo Viedma y San Carlos de Bariloche los dos aglomerados con los que contribuye la provincia de Río Negro desde la Dirección de Estadística y Censos. Este indicador nacional puede ser desagregado hasta nivel de regiones estadísticas (Nordeste, Noreste, Cuyo, Pampeana y Patagonia¹).

Sin embargo, analizando la serie histórica de los dos indicadores, se observa que tanto el de Viedma como el nacional y de la región patagónica tienden a converger a valores similares. Por este motivo, y teniendo siempre en consideración las salvedades mencionadas anteriormente, es que se analizan las variaciones mensuales de los índices de precios al consumidor de la localidad de Viedma, de la región patagónica y del nivel nacional para el 2019, en el gráfico n°4.

El IPC publicado mensualmente por la Dirección Provincial de Estadística y Censos de la provincia de Neuquén es elaborado con una metodología similar a la utilizada para la confección del IPC Viedma, por lo que sus valores podrían ser comparados entre sí.

Gráfico N° 4: Variaciones mensuales índices de precios al consumidor Viedma, Neuquén (ciudad), región patagónica (INDEC) y total país (INDEC).

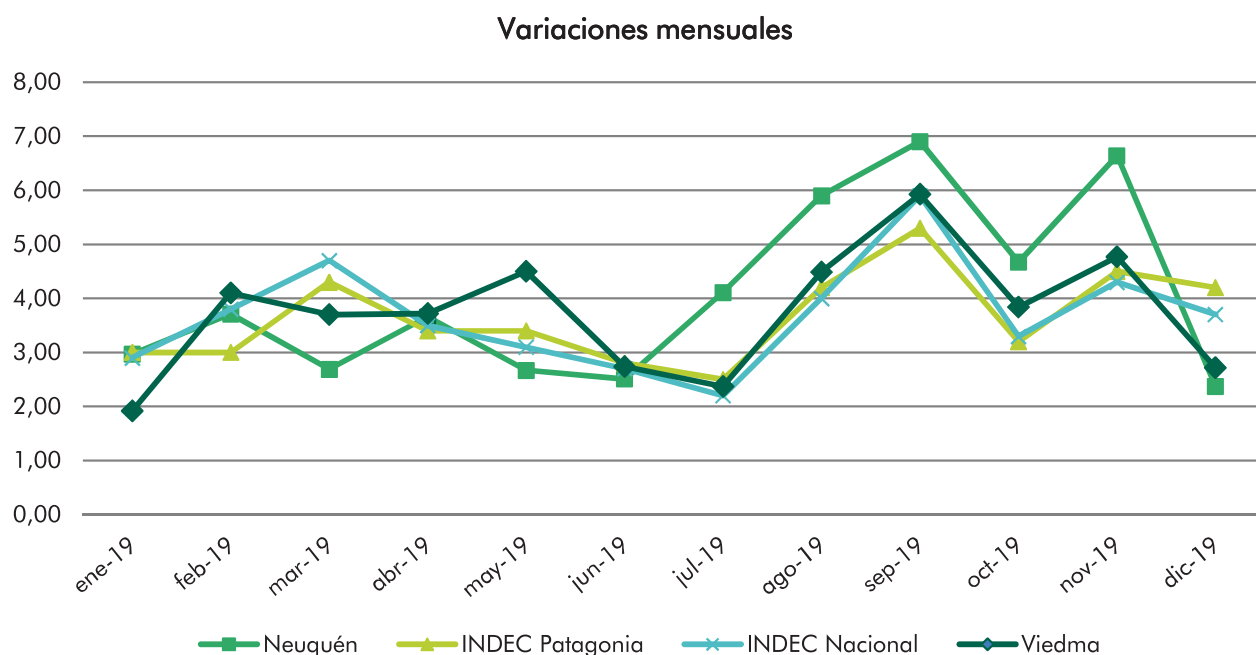

Fuente: Elaboración propia en base a DEyC RN e INDEC.

En el mismo se puede observar que el indicador referido a la localidad presenta más volatilidad que los agregados por región o país, lo cual se puede explicar debido a la menor cantidad de productos relevados y a la igual ponderación de cada uno de ellos. Esto es, ante la variación de un precio, el mismo impacta de manera más directa y con mayor importancia en el indicador de Viedma que en los elaborados por el INDEC.

En términos acumulados para el año 2019 el comportamiento de los mismos se muestra en el cuadro n°2.

¹ Región patagónica: Neuquén, Viedma, Rawson-Trelew, Río Gallegos, San Carlos de Bariloche, Comodoro Rivadavia, Puerto Madryn, Río Grande y Ushuaia.

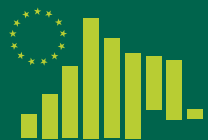

Cuadro N° 2: Variación mensual y acumulada índices de precios al consumidor Viedma, Neuquén, región patagónica (INDEC) y total país (INDEC), año 2019.

Periodo	Viedma	Neuquén	INDEC Patagonia	INDEC País
ene-19	1,92	2,97	3,00	2,90
feb-19	4,10	3,71	3,00	3,80
mar-19	3,70	2,69	4,30	4,70
abr-19	3,72	3,66	3,40	3,50
may-19	4,50	2,67	3,40	3,10
jun-19	2,74	2,51	2,80	2,70
jul-19	2,37	4,11	2,50	2,20
ago-19	4,49	5,90	4,20	4,00
sep-19	5,93	6,90	5,30	5,90
oct-19	3,84	4,67	3,20	3,30
nov-19	4,77	6,64	4,50	4,30
dic-19	2,72	2,37	4,20	3,70
Total 2019	55,04	61,13	54,00	53,80

Fuente: Elaboración propia en base a DEyC-RN, DPEyC-Neuquén e INDEC.

Análisis por rubros y sub-rubros:

Desagregando la canasta de productos y servicios relevada en los principales rubros que la componen, se visualiza que el rubro "atención médica y gastos para la salud" es el que presentó mayor aumento llegando al 67,99% interanual; seguido por "artículos personales y de tocador" y "alimentos", con 59,07 y 56,81% respectivamente. Este último tiene especial importancia en el índice ya que su representatividad es mayor por la cantidad de productos que lo componen, como así también lo es en la vida cotidiana de la población.



Gráfico N° 5: Variaciones interanuales por rubro, en porcentaje

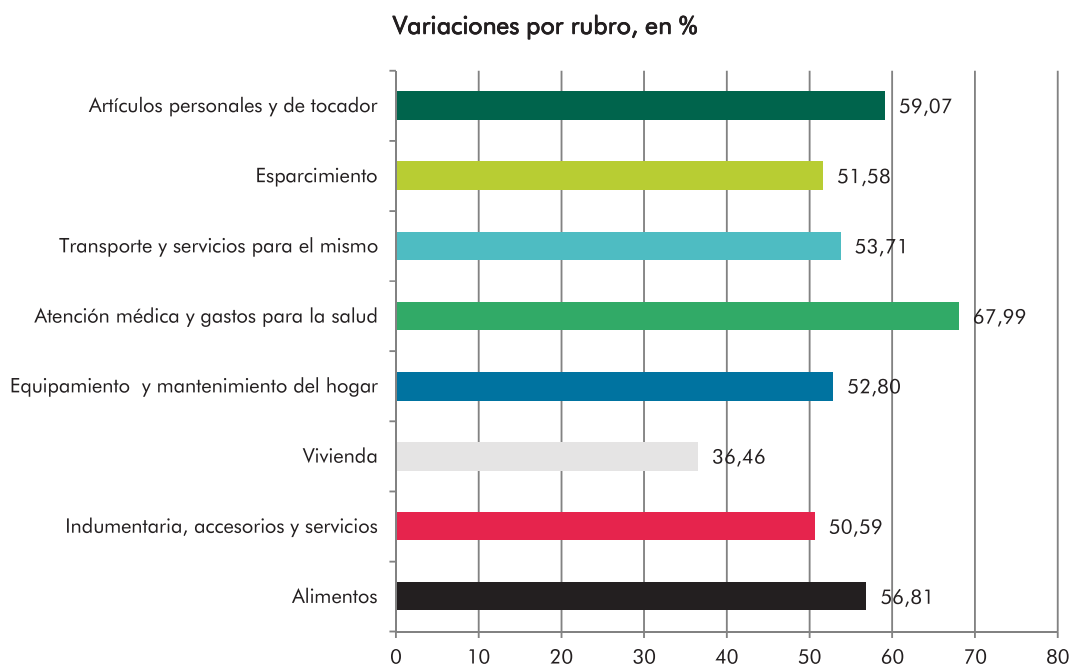

Fuente: Elaboración propia en base a DEyC RN e INDEC.

Sin embargo es importante considerar esta información a la luz de la participación de cada rubro en el nivel general del índice de precios al consumidor, lo que se ve reflejado en el gráfico N° 6. En el mismo cobran importancia cada aumento en base a la participación de ese rubro en el nivel general. Es decir que el rubro de alimentos, que presentó un aumento de 56,81% interanual, explica más de la mitad del incremento del nivel general de precios: 29,17 puntos porcentuales de los 55,04 de incremento se explican por aumentos en los productos que componen el rubro alimentos. Contrariamente, rubros como "vivienda" y "transporte y servicios para el mismo" ven morigerado su impacto debido a la escasa participación de los mismos dentro del total de productos relevados.

Gráfico N° 6: Contribución de cada rubro en la determinación del nivel general. Año 2019.

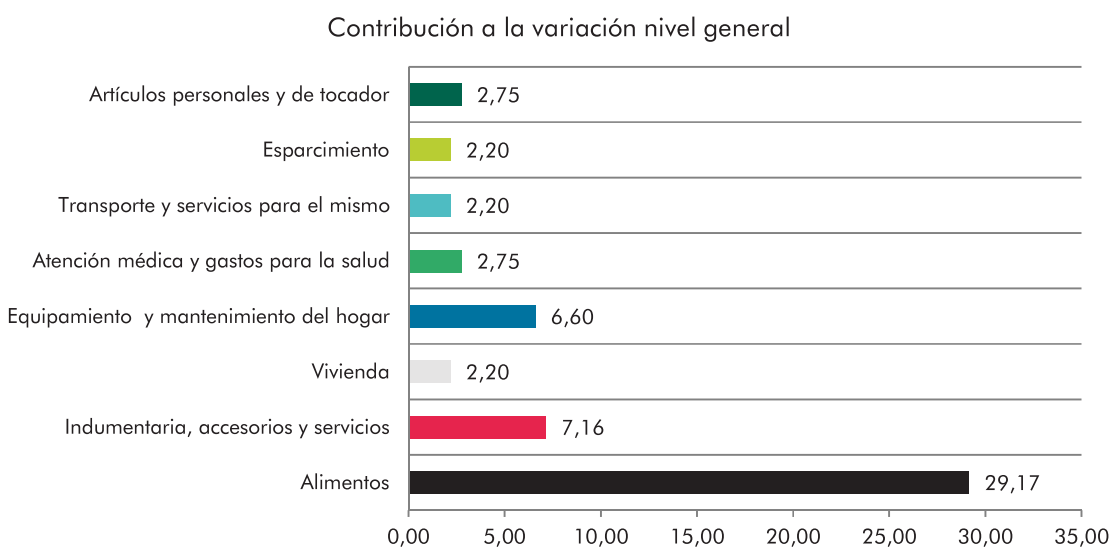

Nota: La contribución de cada rubro se calcula como la variación del nivel general, ponderada por la participación de cada rubro en el total de productos.

Fuente: Elaboración propia en base a DEyC RN e INDEC.



El rubro de alimentos puede ser subdividido a su vez en 9 sub-rubros, que se presentan en el gráfico N° 7, junto con sus variaciones interanuales para el 2019. Del análisis del gráfico mencionado se observa que solo los sub-rubros de “frutas” y “aceites y grasas” no superaron el 50% de aumento anual. El sub-rubro que mayor incremento presentó fue el de “verduras”, llegando a 63,83%, seguido por el de “carnes” con 61,37%.

Gráfico N° 7: Contribución de cada sub-rubro en la determinación del rubro “alimentos”. Año 2018.

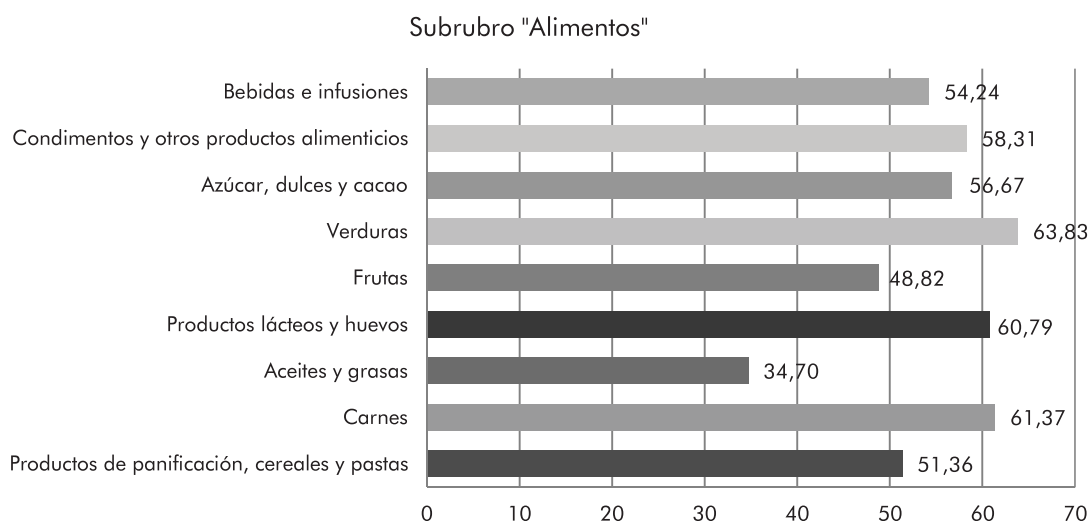

Fuente: Elaboración propia en base a DEyC RN e INDEC.

Para realizar una desagregación aún mayor consultar el anexo 1, en el que constan las variaciones anuales experimentadas para cada uno de los productos relevados.

Conclusiones

A través del presente informe se realiza una breve reseña del comportamiento de los precios al consumidor en la ciudad de Viedma para el año 2019. Es importante recordar las limitaciones que presenta el índice, como así también sus virtudes. Entre las primeras cabe destacar que es un índice autoponderado, es decir que cada producto posee el mismo “peso” en el nivel general. Sin embargo, la principal ventaja que presenta es su carácter histórico: la serie se ha elaborado y publicado desde 1973.

Durante el último año el comportamiento de precios ha tenido dos momentos de mayores incrementos: el comprendido entre los meses de febrero-mayo y agosto-noviembre. El valor acumulado anual, sin embargo, no tuvo cambios significativos en su tendencia. El mes que tuvo mayor variación respecto a su antecesor fue septiembre (5,93%), y el menor fue enero (1,92%).

Al realizar la comparación con los últimos 10 años el 2019 concluyó con variaciones significativamente superiores a los años anteriores y al promedio de dicho decenio, siendo 55,04% y 34,10% respectivamente.

La comparación con otros índices de precios al consumidor debe ser realizada con ciertas consideraciones, y sin olvidar las particularidades en la metodología de cada índice. En este sentido, el análisis con la provincia de Neuquén puede realizarse directamente, mientras que la contrastación con los índices publicados por INDEC (tanto para el nivel nacional como regional) se deben analizar con resguardos.

En el caso de la vecina provincia de Neuquén, el comportamiento mensual y el acumulado anual presentaron el mismo comportamiento que el IPC Viedma, aunque con valores más elevados en la mayoría de los meses. En cuanto a los indicadores publicados por INDEC el elaborado para la ciudad de Viedma es levemente superior en el acumulado anual.

Los rubros que más se incrementaron fueron el de “atención médica y gastos para la salud”, “artículos personales y de tocador” y “alimentos”. En cuanto a este último se incrementó 56,81%, y explica 29,17 de los 55,04 puntos porcentuales del nivel general, ya que su participación en el mismo es superior a todos los otros rubros.



Anexo

Anexo N° 1: Variaciones anuales por producto, año 2019.

Ítem	Producto	Variación	Ítem	Producto	Variación
1	Galletitas envasadas	60,73	51	Soda	48,33
2	Pan	58,86	52	Vino de mesa común	2,59
3	Arroz	40,59	53	Vermut	85,66
4	Harina de maíz	82,10	54	Calzoncillo para hombre	62,31
5	Harina de trigo	34,51	55	Camisa para hombre	55,08
6	Fideos envasados	42,46	56	Medias para hombre	28,31
7	Asado vacuno	61,63	57	Pantalón para hombre	55,66
8	Carne picada de vacuno	68,84	58	Zapatos para hombre	27,26
9	Aguja de vacuno	55,08	59	Medias para mujer	34,83
10	Nalga de vacuno	56,06	60	Vestido para mujer	30,92
11	Cordero	56,20	61	Zapatos para mujer	68,08
12	Costilla de cerdo	71,81	62	Guardapolvo escolar	51,49
13	Pollo limpio	62,58	63	Zapatillas para niño	81,00
14	Jamón crudo	62,93	64	Compostura de calzado	27,27
15	Mortadela	55,70	65	Genero	43,31
16	Salame	50,01	66	Alquiler	17,39
17	Caballa en lata	87,79	67	Cemento	52,71
18	Aceite envasado	28,51	68	Pintura	65,52
19	Margarina vegetal	39,13	69	Nafta	47,04
20	Dulce de leche	66,78	70	Carbón de leña	50,79
21	Huevos	29,82	71	Electricidad	46,39
22	Leche fresca	50,70	72	Gas en garrafa	13,39
23	Manteca	81,63	73	Gas natural	31,91
24	Queso de rallar	91,30	74	Cocina	45,39
25	Queso fresco	57,57	75	Sabana	60,48
26	Banana	118,90	76	Cuchillo de mesa	89,79
27	Manzana	33,42	77	Plato playo	88,73
28	Naranja	19,96	78	Vaso para agua	76,96
29	Durazno al natural	34,63	79	Escoba	46,86
30	Ajo	79,99	80	Fósforos	66,11
31	Cebolla	82,66	81	Jabón común	70,17
32	Lechuga	74,84	82	Lavandina concentrada	55,86
33	Papa	27,52	83	Tintorería	19,23
34	Zanahoria	78,40	84	Alcohol puro	39,95
35	Zapallo amarillo	51,71	85	Analgésico y antifebriles	125,61
36	Tomate al natural	71,20	86	Termómetro clínico	37,99
37	Lentejas secas	89,76	87	Aplicación de inyecciones	72,22
38	Arvejas al natural	38,30	88	Dentista	22,85
39	Azúcar	54,70	89	Bicicleta	65,92
40	Cacao en polvo	65,39	90	Lavado de automóvil	15,00
41	Dulce de batata	58,66	91	Ómnibus urbano	42,11
42	Dulce de membrillo	50,00	92	Cine	66,07
43	Café molido envasado	46,41	93	TV por cable	60,77
44	Yerba mate	67,63	94	Cuaderno	43,20
45	Extracto de tomate	48,63	95	Diario	42,86
46	Mayonesa	116,33	96	Cigarrillos	52,28
47	Sal fina	32,15	97	Champú	58,50
48	Vinagre	70,60	98	Corte de cabello hombre	18,42
49	Caldos concentrados	51,16	99	Dentífrico	101,46
50	Gaseosas	61,39	100	Jabón de tocador	59,66